

|  |                        |                                  |
|--|------------------------|----------------------------------|
| נהלי עשייה מקצועיים  | מרכז רפואי "אסף-הרופא" | תחום : נהלי עשייה רפואית/סיעודית |
| <b>נושא הנוהל : כללי ביצוע החייאה וניהול מערך החייאה מוסדי</b> |                        |                                  |
| תאריך פרסום : 05.1997  | תאריך עדכון : 7/3/07   | עמוד מס' 1 מתוך 24 עמודים        |
| מספר הנהל : 4.1.16   |                        |                                  |

## 1. כללי

קביעת כללים אחידים לביצוע החייאה במטופל יחיד וגיבוש מדיניות מוסדית לניהול והזנקת צוות החייאה, תתרום לשיפור איכות הטיפול בתחום זה במרכז הרפואי.

## 2. מטרת הנהל

להגדיר כללים ועקרונות : 1). לביצוע החייאה במבוגרים וילדים ו-2). לניהול מערך החייאה מוסדי.

## 3. אחריות

- 3.1 מנהל המרכז הרפואי - לקביעת מדיניות מוסדית ולהפעלת הנהל.
- 3.2 מנהל אדמיניסטרטיבי - להזנקת צוות החייאה מוסדי ולאספקת הצידוד הנדרש.
- 3.3 מנהלת הסיעוד - להכשרת צוות ובקרת יישום הנהל במערך הסיעוד.
- 3.4 חברי ועדת החייאה מוסדית - לגיבוש מדיניות, מעקב ובקרה של יישום הנהל ברמה מוסדית.
- 3.5 מרכזת חינוך תוך שירות/מרכזת הדרכה - להטמעת הנהל, הדרכה ורענון ידע ומיומנויות ביצוע החייאה.
- 3.6 אחראית תחום הנשמה - לבדיקה ובקרת צידוד הנשמה על פי הנהל.
- 3.7 אנשי צוות במרכז הרפואי - ליישום הנהל.

## 4. סמכות

- 4.1 לביצוע החייאה - רופא ואחות, אשר עברו הכשרה והדרכה בנושא.
- 4.2 להזנקת צוות החייאה - נתונה בידי איש הצוות הבכיר במקום.
- 4.3 להפעלת יועץ או מומחה מתחום אחר בעת ביצוע החייאה - בידי רופא המחלקה או רופא מצוות החייאה.

## 5. איזורים

- 5.1 חוזר מנהל רפואה מס' 21/2006 (13.07.06). *ניהול מערך החייאה בבתי חולים כללים*. ירושלים : משרד הבריאות.
  - 5.2 חוזר מנהל הסיעוד מס' 60 (26.07.05). *רענון ידע בנושא החייאה (CPR)*. ירושלים : משרד הבריאות.
- 5.3 Resuscitation Council (UK). (2005). *Resuscitation Guidelines 2005*. London, UK:  
Resuscitation Council. Available at: <http://www.resus.org.uk/pages/guide.htm>.

## 6. הגדרות

- 6.1 פעולת החייאה - פעולת חירום להצלת חיים, הדורשת יכולת תגובה מהירה מצוות זמין ומיומן.
- 6.2 צוות החייאה - צוות הכולל רופא ושתי אחיות בעלי הכשרה ומיומנים בביצוע החייאה.
- 6.3 ועדת החייאה מוסדית - ועדת רוחב כלל מוסדית, עם זיקה לועדה לניהול סיכונים, שבראשה עומד רופא בכיר (יו"ר) וכוללת שלושה חברים נוספים - אחות בכירה מרכזת הועדה ונציגת ההנהלה, רופא מתמחה או מומחה צעיר ואחות מוסמכת בעלת רקע וניסיון מתאים.
- 6.4 כונן החייאה - רופא שקיבל הכשרה והרשאה לביצוע כוננויות החייאה מיו"ר ועדת החייאה מוסדית.
- 6.5 עגלת החייאה - עגלה ניידת המכילה ציוד ותרופות על פי תקן אחיד שמפורט בנספח מס' 1.
- 6.6 ערכת החייאה ניידת - ערכה המכילה ציוד ותרופות על פי תקן אחיד המוצג בנספח מס' 4.

|  |                        |                                  |
|--|------------------------|----------------------------------|
| נהלי עשייה מקצועיים  | מרכז רפואי "אסף-הרופא" | תחום : נהלי עשייה רפואית/סיעודית |
| <b>נושא הנוהל : כללי ביצוע החייאה וניהול מערך החייאה מוסדי</b> |                        |                                  |
| תאריך פרסום : 05.1997  | תאריך עדכון : 7/3/07   | עמוד מס' 2 מתוך 24 עמודים        |
| מספר הנוהל : 4.1.16  |                        |                                  |

## 7. שיטה

### כללי

- 7.1 מנהל המרכז הרפואי, או רופא מטעמו, ימנה ועדת החייאה מוסדית וצוות החייאה מוסדי שיפעל לפי הכללים המוצגים בנוהל זה ובתרשים (נספח מס' 8). הצוות יהיה זמין להזנקה מיידית 24 שעות ביממה.
- 7.2 ההחייאה תהיה באחריות הרופא הבכיר המטפל בחולה או הרופא מצוות ההחייאה המוסדי.
- 7.3 בעת הזנקה צוות החייאה מוסדי, מרגע הגעתו למקום, החייאה תנוהל על ידי רופא בצוות ההחייאה, בשיתוף עם המטפלים הישירים (רופאים ואחיות).
- 7.4 רופא מחלקה או רופא מצוות החייאה יפעיל מומחה או יועץ מתחום אחר, בהתאם לשיקול דעתו.

### ועדת החייאה מוסדית

- 7.5 יו"ר הועדה וחבריה ימונו על ידי מנהל המרכז.
- 7.6 תפקיד הועדה הוא לבקר את הליך ההחייאות, ללמוד את היקפן ולפעול לשיפורן.
- 7.7 רשימת חברי הועדה ודרכי ההתקשרות עימם מוצגים בנספח מס' 5.
- 7.8 עדכון תכולת עגלות החייאה ואמצעי החייאה בתיאום עם הגורמים המתאימים.

### יו"ר ועדת החייאה מוסדית

- 7.9 ינהל את פעילות הועדה, יעקוב ויבקר את השגת מטרותיה.
- 7.10 יהיה אחראי להדרכה, מתן הרשאה ולבקרת כשירות של רופאים בצוותי החייאה.
- 7.11 ינהל רשימת הרופאים בעלי הרשאה להשתתף בצוותי החייאה.
- 7.12 ירכז את נושא כוננויות ההחייאה בקרב רופאים בצוותי החייאה.

### אחות מרכזת ועדת החייאה ונציגת הנהלה

- 7.13 תדווח ליו"ר ועדת החייאה מוסדית ומנהל היחידה לניהול סיכונים, על מקרי החייאה המחייבים התייחסות מיידית.
- 7.14 תרכז את טפסי ניטור החייאה (נספח מס' 2).
- 7.15 תבקר ותיתן משוב על אופן מילוי הטפסים, ותשלים פרטים חסרים במידת הצורך.
- 7.16 תכין ותנהל מסד נתונים אודות החייאות במרכז.
- 7.17 תעקוב אחר מערך השתלמויות של אחיות ורופאים בצוותי החייאה.
- 7.18 תכנס את חברי ועדת החייאה מוסדית במליאה בין 2-4 פעמים בשנה במטרה להציג הנתונים המצטברים ולדון בנושאי הדרכות, בקרת איכות, הצטיידות, מדיניות מוסדית ועוד.
- 7.19 תעביר דו"ח שנתי להנהלת המרכז הרפואי המפרט את היקף פעילות החייאות ומאפייניה, את פעילות ועדת החייאה מוסדית ותוכנית עבודה לשנה הבאה.

### צוות החייאה

- 7.20 יפעלו צוותי החייאה במקביל - להחייאת מבוגרים ולהחייאת ילדים/פגים.

|  |                        |                                  |
|--|------------------------|----------------------------------|
| נהלי עשייה מקצועיים  | מרכז רפואי "אסף-הרופא" | תחום : נהלי עשייה רפואית/סיעודית |
| <b>נושא הנוהל : כללי ביצוע החייאה וניהול מערך החייאה מוסדי</b> |                        |                                  |
| תאריך פרסום : 05.1997  | תאריך עדכון : 7/3/07   | עמוד מס' 3 מתוך 24 עמודים        |
| מספר הנוהל : 4.1.16  |                        |                                  |

#### הרכב צוות להחייאת מבוגרים :

- 7.21 **רופא בצוות החייאה** - במשמרות בוקר בימי חול (א' עד ה') המענה יינתן על ידי רופא כונן החייאה. במשמרות בוקר בימי שישי וערבי חג - על ידי רופאים מרדימים. במשמרות ערב-לילה, בשבתות וחגים - המענה יינתן על ידי היועץ הפנימאי הבכיר במרכז הרפואי.
- 7.22 רשימת רופאים כונני החייאה בחטיבת המבוגרים במשמרות בוקר תנוהל על ידי סדרן התורנויות בחטיבת פנימית, במקביל לרשימת כוננויות אחרות.
- 7.23 **אחיות בצוות החייאה** - יופעלו שתי אחיות : האחת - ממחלקת האם בה מבוצעת ההחייאה ; השנייה - מיחידות טיפול נמרץ על פי חלוקה הבאה :
- 7.23.1 במשמרות בוקר - מיחידת טיפול נמרץ ביניים.
- 7.23.2 במשמרות ערב - מיחידת טיפול נמרץ לב.
- 7.23.3 במשמרת לילה - מיחידת טיפול נמרץ כללי.
- 7.24 **האחות הכללית** - בעת הפעלת אחות מצוות החייאה במשמרות ערב, תגיע ליחידת טיפול נמרץ לב, במטרה לאפשר המשך פעילות תקינה ביחידה. במקרים אחרים תפעיל שיקול דעת בהתאם למצב הנתון.

#### הרכב צוות להחייאת ילדים :

- 7.25 **רופא בצוות החייאה** יוזנק על פי חלוקה הבאה :
- 7.25.1 להחייאה בכל מחלקות הילדים (כולל מרפאות חוץ ואשפוז יום) ולהחייאת ילדים בשטחים ציבוריים יוזנק רופא מיחידת ט.ג. ילדים.
- 7.25.2 במקרי החייאה במחלקות פגים וילודים ובחדרי לידה, המענה יינתן על ידי רופא של מחלקת פגים.
- 7.26 במידה ורופא ט.ג. ילדים אינו זמין להזנקה, הרופא יתקשר לרופא במחלקת פגים. המענה להחייאה יינתן על ידי רופא הפגיה.
- 7.27 במקרה של הזנקת צוות החייאת ילדים למקרה נאונטולוגי (פגים, יילודים) רופא טיפול נמרץ ילדים יזעיק את רופא הפגיה לביצוע ההחייאה.
- 7.28 **אחיות בצוות החייאה** - יופעלו שתי אחיות לביצוע החייאה : האחת - מצוות מחלקת האם בה מבוצעת ההחייאה ; השנייה - תגיע עם הרופא שמוזנק להחייאה (ט.ג. ילדים או רופא פגים), בהתאמה.
- 7.29 **האחות הכללית** - בעת הפעלת אחות מצוות החייאה במשמרות ערב ולילה, תגיע ליחידת ט.ג. ילדים, במטרה לאפשר המשך פעילות תקינה ביחידה. במקרים אחרים תפעיל שיקול דעת בהתאם למצב הנתון.

#### איתור הצורך בהחייאה ובהזנקת צוות החייאה

- 7.30 בעת זיהוי היעדר נשימה ודופק, הצוות הרפואי הקרוב יתחיל מייד בפעולות החייאה ויביא למקום ציוד החייאה (עגלת החייאה, דפיברילטור, מכונת הנשמה וערכת אמבו).
- 7.31 במקביל, ולפי החלטת הבכיר בצוות המטפל, יוזעק למקום צוות החייאה.
- 7.32 היה וזוהה צורך בהחייאה במרפאות חוץ ומחוץ ליחידות/מחלקות אשפוז (בשטח ציבורי), יתחילו את פעולות ההחייאה חברי הצוות המטפל הקרוב ביותר למקום האירוע, עד לבוא צוות החייאה.

|  |                        |                                  |
|--|------------------------|----------------------------------|
| נהלי עשייה מקצועיים  | מרכז רפואי "אסף-הרופא" | תחום : נהלי עשייה רפואית/סיעודית |
| <b>נושא הנוהל : כללי ביצוע החייאה וניהול מערך החייאה מוסדי</b> |                        |                                  |
| תאריך פרסום : 05.1997  | תאריך עדכון : 7/3/07   | עמוד מס' 4 מתוך 24 עמודים        |
| מספר הנוהל : 4.1.16  |                        |                                  |

### אופן הזנקת צוות החייאה מוסדי

- 7.33 הזנקת צוות החייאה על ידי מטפלים/עובדים תבוצע דרך מוקד ביטחון בטל : **9444**.
- 7.34 עם קבלת הודעה על החייאה, מוקדן הביטחון יזעיק צוותי החייאה למקום האירוע באמצעות :
- 7.34.1 כריזה כלל מוסדית. הודעת כריזה תכלול : (1) "צוות קריאה מבוגרים" (בהחייאת מבוגר) או "צוות קריאה ילדים" (בהחייאת ילדים) ו-2) מיקום האירוע.
- 7.34.2 העברת הודעה כתובה במערכת מאמא (MAMA) למירסים של רופא ושל אחות בצוות החייאה, אחות כללית, יו"ר ועדת החייאה ומרכזיה (מירס חירום). ההודעה הכתובה תכלול את הפרטים הבאים : (1) ילד או מבוגר, (2) מיקום מדויק כולל בניין, קומה, מספר חדר. מיקום בשטח ציבורי יתואר לפי קרבתו למחלקה/יחידה/אתר בולט.
- 7.35 הבחירה של הפעלת צוות החייאה למבוגרים/לילדים תתבצע בהתאם לגיל המטופל : עד גיל 18 - יוזעק צוות החייאה לילדים, מעל גיל 18 - צוות החייאת מבוגרים.
- 7.36 במקביל להודעה לצוות החייאה יעביר מוקדן הביטחון הודעה למרכזיית המרכז, אשר תוודא מסירת ההודעה לצוותי החייאה, באמצעות שיחה טלפונית. בין השעות 00:07-23:00 (במשמרת לילה) מוקדן הביטחון ימלא את תפקידה של המרכזיה.
- 7.37 על כל מקבל ההודעה הכתובה לאשר את קבלתה באמצעות מערכת מאמא, בהקדם האפשרי.
- 7.38 עם קבלת ההודעה האחות הכללית תתעדכן לגבי התקדמות ההחייאה והצורך בשינוע המטופל.
- 7.39 בסיום כל החייאה על הרופא בצוות החייאה לדווח למוקדן הביטחון שצוות החייאה השלים את המשימה.
- 7.40 בתחילת כל משמרת מוקדן הביטחון יוודא זמינות צוות החייאה (רופאים ואחיות) באופן הבא :
- 7.40.1 באמצעות שליחת הודעה במערכת מאמא.
- 7.40.2 מקבלי ההודעה יאשרו את קבלתה באמצעות מערכת מאמא.
- 7.40.3 מוקדן הביטחון יוודא את קבלת האישור. בהיעדר המענה במאמא או טלפוני, מוקדן הביטחון ידווח על כך ליו"ר ועדת החייאה מוסדית.
- 7.41 אופן הזנקת צוות החייאה מוסדי יפורסם על מכשירי טלפון, לוחות מודעות וכרזות (נספח מס' 6).
- 7.42 מתן מענה לשתי החייאות באותה העת : במידה וצוות החייאה מוסדי עסוק בהחייאה, על מוקדן הביטחון להזעיק רופא מיחידת טיפול נמרץ כללי.
- במקרה של החייאה מחוץ למחלקות אשפוז, מכונים ויחידות (בשטח ציבורי) :
- 7.43 המענה יינתן על ידי רופא ואחות בצוות החייאה ואלונקאי מלר"ד.
- 7.44 האחות הכללית תפעיל אלונקאי מלר"ד ישירות באמצעות מירס אישי או דרך אחות אחראית משמרת במלר"ד. אלונקאי מלר"ד יכין את רכב השינוע לתנועה ויעביר ערכת החייאה ניידת ודפיברילטור ממתחם המלר"ד אל הרכב.
- 7.45 לאחר שהוזעק, צוות החייאה יפעל באופן הבא :
- 7.45.1 במקרה של החייאה בשטח ציבורי מרוחק מבנייני האשפוז (כגון משרדים, חניונים וכד'), הרופא והאחות בצוות החייאה יגיעו אל רחבת המלר"ד. משם ייצאו הצוות ואלונקאי המלר"ד אל מקום ההחייאה ברכב השינוע ויבצעו את הפעולות הנדרשות.
- 7.45.2 במקרה של החייאה בשטח ציבורי בתוך בנייני האשפוז או בקרבתם, הרופא והאחות יגיעו ישירות למקום ההחייאה. אלונקאי המלר"ד יגיע עצמאית אל המקום ויביא עימו את ציוד ההחייאה.

|  |                        |                                  |
|--|------------------------|----------------------------------|
| נהלי עשייה מקצועיים  | מרכז רפואי "אסף-הרופא" | תחום : נהלי עשייה רפואית/סיעודית |
| <b>נושא הנוהל : כללי ביצוע החייאה וניהול מערך החייאה מוסדי</b> |                        |                                  |
| תאריך פרסום : 05.1997  | תאריך עדכון : 7/3/07   | עמוד מס' 5 מתוך 24 עמודים        |
| מספר הנוהל : 4.1.16  |                        |                                  |

## מהלך החייאה

- 7.46 במהלך החייאה הסמכות לביצוע פעולות מצילות חיים היא של הצוות המטפל וצוות ההחייאה.
- 7.47 החייאה במבוגרים תנוהל על פי עקרונות ה-A.C.L.S. ובילדים - על פי עקרונות ה-P.A.L.S.
- 7.48 הפסקת פעולות ההחייאה תקבע על ידי רופא בצוות המטפל, והרופא בצוות ההחייאה יחדיו (אם הוזעק).

## רישום, דיווח ובקרת רשומות

- 7.49 הרופא האחראי על החייאה (רופא המחלקה או רופא בצוות ההחייאה) :
- 7.49.1 ידווח למשפחת המטופל על פעולות ההחייאה ותוצאותיה.
- 7.49.2 יתעד בגיליון הרפואי את מצב המטופל לפני ואחרי החייאה ואת ההוראות הרפואיות להמשך הטיפול.
- 7.49.3 יבדוק וישלים את מילוי הטופס לניטור החייאה ויאשרו בחתימה וחותמת אישית.
- 7.50 אחות במחלקת האם תדווח על מהלך ותוצאות ההחייאה ברשומות הסיעודיות, כמקובל במחלקה.
- 7.51 אחות מצוות החייאה או בהיעדרה אחות בכירה במחלקת האם שהשתתפה בהחייאה :
- 7.51.1 תמלא טופס ניטור החייאה (נספח מס' 2) בשלושה העתקים. העתק המקורי תתיק בגיליון החולה, העתק שני תעביר למנהל המחלקה והעתק שלישי - לאחות מרכזת ועדת החייאה מוסדית בפקס 9551.
- 7.51.2 תוודא חתימה ואישור הטופס על ידי רופא שהשתתף בהחייאה.
- 7.52 בקרת הרשומות ברמת המחלקה תבוצע על ידי מנהל המחלקה.
- 7.53 אחות כללית תדווח על ביצוע החייאה בספר אירועים (רפורט) של הנהלת הסיעוד.
- 7.54 טופס ניטור החייאה ימולא בכל החייאה בכל יחידות ומחלקות המרכז למעט יחידת טיפול נמרץ כללי, טיפול נמרץ לב, טיפול נמרץ ילדים, מלר"ד ומחלקת התאוששות.

## אמצעי החייאה

### עגלת החייאה

- 7.55 בכל מחלקה/יחידה/מכון/מרפאה תוצב עגלת החייאה לפי מפרט המופיע בנספח מס' 1, ובמרחק הגעה של עד 3 דקות אל המטופל.
- 7.56 לכל עגלה תצורף רשימת ציוד ותרופות וטופס בקרת התכולה ותקינותה (נספח מס' 3) המאפשר סימון של תאריך ושעת הבקרה.
- 7.57 אחות אחראית מחלקה/יחידה/מכון/מרפאה, או ממונה מטעמה, תבצע בקרה של עגלת החייאה, אחרי כל החייאה או אחת ליממה לפחות, המוקדם מביניהם, ותשלים את הפרטים החסרים בעגלה.
- 7.58 הבקרה תכלול בדיקת התכולה, הימצאות תרופות ומועד פג תוקף, תקינות לרינגוסקופ, לחץ/כמות החמצן בבלון חמצן הצמוד לעגלה, ציוד החייאה נישא (אם רלוונטי) וחיבור הדפיברילטור לטעינה.
- 7.59 ממצאי הבקרה יתועדו בטופס בקרת התכולה (נספח מס' 3) תוך ציון בעיות שנמצאו. הטופס יישמר בצמוד לעגלת החייאה.
- 7.60 אחות אחראית המחלקה, או ממונה מטעמה, תפעל להשלמת הציוד החסר או תיקון הבעיות שנמצאו, בהקדם האפשרי.
- 7.61 מפקחת קלינית בחטיבה תוודא ביצוע הבקרה על ידי אחות אחראית, או ממונה מטעמה, ותתעד זאת בטופס בקרת תכולה (נספח מס' 3).

|   |                        |                                 |
|---|------------------------|---------------------------------|
| נהלי עשייה מקצועיים   | מרכז רפואי "אסף-הרופא" | תחום: נהלי עשייה רפואית/סיעודית |
| <b>נושא הנוהל: כללי ביצוע החייאה וניהול מערך החייאה מוסדי</b> |                        |                                 |
| תאריך פרסום: 05.1997  | תאריך עדכון: 7/3/07    | עמוד מס' 6 מתוך 24 עמודים       |
| מספר הנוהל: 4.1.16  |                        |                                 |

#### ערכת החייאה ניידת

- 7.62 תוצב במלר"ד, ביחידת טיפול נמרץ ילדים ובמחלקה לטיפול מיוחד בילוד (פגיה).
- 7.63 הערכה תכלול ציוד לפי מפרט המוצג בנספחים מס' 4 ומס' 7.
- 7.64 אחות אחראית מלר"ד/טיפול נמרץ ילדים/מחלקת פגים, או ממונה מטעמה, תבצע בקרה של ערכת החייאה ניידת, אחרי כל החייאה או אחת ליממה לפחות, ותשלים את הפרטים החסרים.
- 7.65 ממצאי הבקרה יתועדו בטופס בקרת התכולה (נספח מס' 3) תוך ציון בעיות שנמצאו. הטופס יישמר בצמוד לערכת החייאה ניידת.
- 7.66 מפקחות קליניות במלר"ד ובחטיבת ילדים/אמהות תוודא ביצוע הבקרה על ידי אחות אחראית, או ממונה מטעמה, ותתעד זאת בטופס בקרת תכולה (נספח מס' 3).

#### ציוד הנשמה

- 7.67 אחראית תחום ההנשמה, או טכנאית הנשמה מטעמה, תבצע בקרה של פעילות מכונות ההנשמה במרכז.

#### הדרכה והשתלמויות

- 7.68 הרופאים והאחיות שימונו כחבר בצוות החייאה, יעברו השתלמות בהחייאה אחת ל-3 שנים לפחות. סוגי ההשתלמות כדלהלן:
- 7.68.1 השתלמות ה-A.C.L.S. - מיועדת לרופאים ואחיות בצוותי החייאה בחטיבת המבוגרים וכן אחיות במחלקות מבוגרים בהן שכיחות החייאות גבוהה.
- 7.68.2 השתלמות ה-P.A.L.S. - מיועדת לכל הרופאים ולאחיות בכירות בחטיבת הילדים.
- 7.69 כלל הרופאים והאחיות במרכז הרפואי יעברו רענון ידע בהחייאה אחת ל-24 חודשים לפחות.
- 7.70 ביצוע הרענון ומועדו יתועדו בתיק האישי של העובד.
- 7.71 יו"ר ועדת החייאה יזום תרגול של הפעלת צוותי החייאה באמצעות מערכת מאמא, אחת לשלושה חודשים.
8. חלות - הנוהל החל מ-25.03.2007 ומבטל את הנוהל מס' 4.1.16 הקודם ואת הנספחים הקודמים לנוהל זה.

#### 9. נספחים

- 9.1 נספח מס' 1 - מפרט התכולה של עגלות החייאה במרכז רפואי אסף הרופא.
- 9.2 נספח מס' 2 - טופס ניטור החייאה.
- 9.3 נספח מס' 3 - טופס בקרת עגלת החייאה/ערכת החייאה ניידת.
- 9.4 נספח מס' 4 - מפרט התכולה של ערכת החייאה ניידת למבוגרים.
- 9.5 נספח מס' 5 - חברי ועדת החייאה מוסדית והדרכים להתקשרות עימם.
- 9.6 נספח מס' 6 - שלט מנחה להזנקת צוותי החייאה.
- 9.7 נספח מס' 7 - מפרט התכולה של ערכת החייאה ניידת לילדים/פגים.

  
 מנהל אדמיניסטרטיבי  
 אילן יפתח

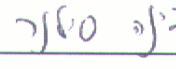
  
 מנהלת הסיעוד  
 גבי דינה סילנר

  
 מנהל המרכז הרפואי  
 די"ר בני דוידזון

|  |                        |                                 |
|--|------------------------|---------------------------------|
| נהלי עשייה מקצועיים                                    | מרכז רפואי "אסף-הרופא" | תחום: נהלי עשייה רפואית/סיעודית |
| נושא הנוהל: כללי ביצוע החייאה וניהול מערך החייאה מוסדי |                        |                                 |
| תאריך פרסום: 05.1997                                   | תאריך עדכון: 7/3/07    | עמוד מס' 7 מתוך 24 עמודים       |
| מספר הנוהל: 4.1.16                                     |                        |                                 |

נספח מס' 1

## מפרט תכולה של עגלות החייאה במרכז רפואי אסף הרופא

### כללי

1. אין להשתמש בציוד הכלול בעגלת החייאה לצרכים אחרים במחלקה.
2. בתום החייאה יש להשלים מיד את הציוד והתרופות החסרים לפי התקן מצ"ב.
3. תכולת הציוד בעגלת החייאה נקבעה על פי סטנדרט קבוע שמחייב את כל המחלקות/יחידות. ביחידות ובמחלקות ייעודיות (כגון ילדים, מיון, טיפול נמרץ לב וכו'), ניתן להוסיף ציוד ותרופות על פי דרישה ספציפית של מנהל המחלקה.
4. הציוד הנלווה לעגלת החייאה (מד סטורציה, מוניטור, דפיברלטור, סט מערכת חמצן) חייב להיות זמין ובהישג יד בכל מחלקה/יחידה בעת הצורך.
5. בדף רשימת התרופות מצוינות תרופות מסוימות שאינן מצויות באופן קבוע בעגלה ויש להשיגם ממקום אחסון (המוצג ברשימה).

### תקן ציוד עבור עגלות החייאה למבוגרים

#### מדף עליון:

א. מגש עזר ובו -

- ❖ פלטות גזה.
- ❖ חומר חיטוי Chlorhexedine 0.5% + Alcohol 70% .
- ❖ מחטים 21,18,23,25.
- ❖ מזרקים 20cc, 10cc, 5cc, 2cc.
- ❖ ספוגיות, צמר גפן.
- ❖ מספריים.
- ❖ Venflon בגדלים 21-24G.
- ❖ להבים + Stitch Cutter
- ❖ שפדלים.
- ❖ טגדרם, פלסטר רחב, מיקרופור וטנופלסט.
- ❖ מדבקות למוניטור.
- ❖ 2 X SALINE 0.9% 100cc

ב. מיכל לאיסוף פסולת רפואית חדה (מחטים).

ג. כפפות לטקס לא סטריליות.

ד. כליה.

|  |                        |                                  |
|--|------------------------|----------------------------------|
| נהלי עשייה מקצועיים  | מרכז רפואי "אסף-הרופא" | תחום : נהלי עשייה רפואית/סיעודית |
| <b>נושא הנוהל : כללי ביצוע החייאה וניהול מערך החייאה מוסדי</b> |                        |                                  |
| תאריך פרסום : 05.1997  | תאריך עדכון : 7/3/07   | עמוד מס' 8 מתוך 24 עמודים        |
| מספר הנוהל : 4.1.16  |                        |                                  |

### מגירה ראשונה :

ציוד אינטובציה וחיבור לחמצן :

- ❖ לרינגוסקופ ידית (בית סוללות), להבים תקינים קטן, בינוני, ארוך וסוללות רזרביות.
- ❖ טובוסים בגדלים 6, 7, 7.5, 8, 8.5, 9 – שניים מכל סוג.
- ❖ מוליך טובוס (GUIDE) 2X.
- ❖ מלקחי Mae-gill.
- ❖ שרוכים לקיבוע.
- ❖ קטטרים לסקשן – ארבע מכל סוג לפחות. (בצידי העגלה).
- ❖ קטטר טימן - אחד מכל סוג.
- ❖ משחת עזרקאין.
- ❖ אמבו 1X עם מסכת רזרבואר + מסיכה לאמבו בגודל קטן, בינוני וגדול.
- ❖ צינור מאריך למתן חמצן לחיבור לאמבו.
- ❖ סט מסיכות חמצן עם רזרבואר 2X.
- ❖ משקפי חמצן 2X.
- ❖ AIR WAY בגודל קטן, בינוני, גדול 2X.
- ❖ מזרקים 5cc, 10cc לניפוח הבלונית.
- ❖ מתאם אצבע CONNECTOR לחיבור קטטר סקשן עם המערכת.

\* הערה : ערכה לקוניוטומיה נמצאת אצל רופא מרדים ובמחלקת א.א.ג. בלבד.



|  |                        |                                  |
|--|------------------------|----------------------------------|
| נהלי עשייה מקצועיים                                    | מרכז רפואי "אסף-הרופא" | תחום : נהלי עשייה רפואית/סיעודית |
| נושא הנוהל: כללי ביצוע החייאה וניהול מערך החייאה מוסדי |                        |                                  |
| תאריך פרסום: 05.1997                                   | תאריך עדכון: 7/3/07    | עמוד מס' 9 מתוך 24 עמודים        |
| מספר הנוהל: 4.1.16                                     |                        |                                  |

**מגירה שניה** : תרופות בעגלת החייאה :

|                                   |  |
|-----------------------------------|--|
| ADENOSINE 6mg / 2ml               | 4                                      |
| ADRENALINE 1mg / ml               | 5                                      |
| AMINOPHYLLIN 250mg / 10ml         | 5                                      |
| ANEXATE 0.5mg / 5ml               | נמצא במיון וב- ICU                     |
| ATROPIN 1mg / ml                  | 10                                     |
| BICARBONATE 8.4% 50ml             | 2                                      |
| Ca GLUCONATE 10% 10ml             | 5                                      |
| DERALINE (INDERAL - AMP) 1mg / ml | 4                                      |
| DIGOXIN 0.5mg / 2ml               | 4                                      |
| DOBUTREX 250mg / 20ml             | 2                                      |
| DOPAMINE 200mg / 5cc              | 5                                      |
| DORMICUM 5mg / ml                 | 5                                      |
| DORMICUM 15mg / 3ml               | 2                                      |
| FUSID 250 mg / 25 ml              | 2                                      |
| FUSID 20 mg / 2 ml                | 10                                     |
| GLUCAGON (AMD) 1ml                | 1 – רק בטיפול נמרץ ובמלר"ד             |
| GLUCOSE 50% (for IV)              | 1                                      |
| HEPARIN 5000u / ml                | 1                                      |
| IKACOR 5mg / 2ml                  | 4                                      |
| ISOKET 10mg / 10ml                | 2                                      |
| ISOKET SPRAY                      | 1 – בטיפול נמרץ כללי ובמלר"ד           |
| ISUPREL 0.2mg / ml                | 1                                      |
| KCL 15% 20cc (For IV)             | 1                                      |
| LIDOCAINE 2% 20cc                 | 2                                      |
| LIDOCAINE 4% 20cc                 | 2                                      |
| MG SULFATE 40% 20cc               | 2                                      |
| SUCCINYLCHOLINE 50MG / 1CC        | 1 נמצא בחדר ט"י - לפי הוראת מרדים!     |
| PHENERGAN 50mg / 2ml              | 4                                      |
| PHENYTOIN 250mg / 5ml             | 5                                      |
| PRAMIN 10mg / 2ml                 | 5                                      |
| PROCOR 150mg / 3ml                | 6                                      |
| PRONESTYL 100mg / ml              | 1 - במקרר                              |
| SOLUMEDROL 125mg / 2ml            | 2                                      |
| VALIUM 10mg / 2ml                 | 5                                      |
| VASOPRESSIN 1mg / 5ml             | נמצא בחדר ניתוח וב- ICU                |
| VENTOLIN AMP 0.5mg / ml           | 2                                      |
| NARCAN 0.4mg / ml                 | נמצא בטיפול נמרץ כללי, חדר לידה ומלר"ד |

|  |                        |                                 |
|--|------------------------|---------------------------------|
| נהלי עשייה מקצועיים                                    | מרכז רפואי "אסף-הרופא" | תחום: נהלי עשייה רפואית/סיעודית |
| נושא הנוהל: כללי ביצוע החייאה וניהול מערך החייאה מוסדי |                        |                                 |
| תאריך פרסום: 05.1997                                   | תאריך עדכון: 7/3/07    | עמוד מס' 10 מתוך 24 עמודים      |
|  |                        | מספר הנוהל: 4.1.16              |

### מגירה שלישית:

- ❖ נקזים בין צלעיים (THROCAR) בגדלים שונים 1X.
- ❖ סטים לעירוי 2X.
- ❖ מיני סט לעירוי 2X.
- ❖ ווליוסט 1X.
- ❖ סט למתן דם ומוצריו 2X.
- ❖ סט + ערכה לחיבור ולמדידת C.V.P.
- ❖ סט לעירוי מרכזי ONE LUMEN /TRIPPLE LUMEN X2
- ❖ זונדה בגדלים שונים 2X + 2 מזרקים לשטיפה.
- ❖ כפפות סטריליות בגדלים 6.5, 7, 7.5, 8, 8.5 2X.
- ❖ קערה סטרילית.
- ❖ פולי קטטר בגדלים שונים + 2 שקיות שתן.

### מדף תחתון:

- א. סט לתפירה.
  - ב. בקבוקי וואקום לניקוז 2X (לא חובה).
  - ג. סדין גדול וחלוק סטרילים.
  - ד. נוזלים:
- |                              |                           |
|------------------------------|---------------------------|
| SOL. HARTMAN 1000cc          | SALINE 0.45% 500cc        |
| SALINE 0.9% 500cc            | SOL. STANDARD 0.9% 500cc  |
| SOL. HEAS - sterile 6% 500cc | SOL. STANDARD 0.45% 500cc |
| SOL. GLUCOSE 5% 500cc        | SOL. GLUCOSE 10% 500cc    |

\* בקבוק אחד מכל תמיסה מומלץ שקית / בקבוק מפלסטיק.

### לצידי העגלה:

מוניטור, דפיברילטור נטען הכולל אפשרות תיעוד על סרט נייד פועל על חשמל וטעינת סוללות.  
קרש גב, מד סטורציה זמין, סט לניקוז מבית החזה.

|  |                            |                                  |
|--|----------------------------|----------------------------------|
| נהלי עשייה מקצועיים                                    | מרכז רפואי "אסף-הרופא"     | תחום : נהלי עשייה רפואית/סיעודית |
| נושא הנוהל: כללי ביצוע החייאה וניהול מערך החייאה מוסדי |                            |                                  |
| תאריך עדכון: 7/3/07                                    | עמוד מס' 11 מתוך 24 עמודים | מספר הנוהל: 4.1.16               |
| תאריך פרסום: 05.1997                                   |                            |                                  |

## תקן ציוד לעגלות החייאה ביחידת טיפול נמרץ ילדים ומיון ילדים

### מדף עליון:

א. מגש עזר ובו -

- ❖ פלטות גזה.
- ❖ חומר חיטוי Chlorhexedine 0.5% + Alcohol 70% .
- ❖ מחטים 21,18,23,25.
- ❖ פרפרים 23.
- ❖ מזרקים 50cc ,20cc ,10cc ,5cc ,2cc.
- ❖ ספוגיות, צמר גפן.
- ❖ מספריים.
- ❖ Veinflone בגדלים 19-24G.
- ❖ להבים (ציוד ביחידה).
- ❖ מטושים.
- ❖ Mastizol.
- ❖ שפדלים.
- ❖ טגדרם, פלסטר רחב, מיקרופור.
- ❖ מדבקות למוניטור מבוגרים + פגים.
- ❖ 2 X SALINE 0.9% 100cc.
- ❖ 16G, 18G - 3X Intraosseous Infusion Needles
- ❖ חוסם עורקים.
- ❖ חוסם ורידים.
- ❖ סטטוסקופ.
- ❖ Glazgo Coma Score
- ❖ דפי החייאה - מינון תרופות לפי משקל.
- ❖ מד חום היפוטרמי.

ב. מיכלית קטנה לפסולת זיהומית חדה (מחטים).

ג. כפפות לטקס לא סטריליות.

|  |                        |                                  |
|--|------------------------|----------------------------------|
| נהלי עשייה מקצועיים  | מרכז רפואי "אסף-הרופא" | תחום : נהלי עשייה רפואית/סיעודית |
| <b>נושא הנוהל : כללי ביצוע החייאה וניהול מערך החייאה מוסדי</b> |                        |                                  |
| תאריך פרסום : 05.1997  | תאריך עדכון : 7/3/07   | עמוד מס' 12 מתוך 24 עמודים       |
|  |                        | מספר הנוהל : 4.1.16              |

### מגירה ראשונה :

ציוד אינטובציה וחיבור לחמצן.

❖ לרינגוסקופ ידיית (בית סוללות), להבים תקניים- להב ישר 0,1,2,3 (Straight) להב מעוגל 0,1,2,3,4  
(Curred) וסוללות רזרביות.

❖ טובוסים בגדלים שונים מכל סוג. 2.5, 3, 3.5, 4, 4.5, 5. Uncuffed

8.5, 8, 7.5, 7, 6.5, 6, 5.5, 5, 4.5 Cuffed

❖ מוליך טובוס (GUIDE) 2X בגודל מתאים לפגים /ילדים.

❖ מלקחי Magill ב- 2 גדלים.

❖ שרוכים לקיבוע.

❖ קטטרים לסקשן – ארבע מכל סוג לפחות. (בצידי העגלה) 5f, 8f, 10f, 12f, 14f +

Tonsil Tip, קטטר טימן בגודל 8 עד 14.

❖ משחת עזרקאין.

❖ אמבו בשלושה גדלים עם מסכת רזרבואר + מסיכה לאמבו בגדלים ל- Newborn,

Adult, Child + Infant.

❖ צינור מאריך למתן חמצן לחיבור לאמבו.

❖ סט מסיכות חמצן עם רזרבואר 2X בגדלים שונים.

❖ AIR WAY בגודל קטן, בינוני, גדול 2X 5-00

❖ מתאם אצבע CONECTOR לחיבור קטטר סקשן עם המערכת.

❖ זונדה (Nasogastric Tube) בגדלים 6-14.

\* הערה : ערכה לקוניוטומיה נמצאת אצל רופא מרדים ובמחלקת א.א.ג.

|  |                        |                                 |
|--|------------------------|---------------------------------|
| נהלי עשייה מקצועיים                                    | מרכז רפואי "אסף-הרופא" | תחום: נהלי עשייה רפואית/סיעודית |
| נושא הנוהל: כללי ביצוע החייאה וניהול מערך החייאה מוסדי |                        |                                 |
| תאריך פרסום: 05.1997                                   | תאריך עדכון: 7/3/07    | עמוד מס' 13 מתוך 24 עמודים      |
| מספר הנוהל: 4.1.16                                     |                        |                                 |

**מגירה שניה**: תרופות לעגלת החייאה - טיפול נמרץ ומיון ילדים.

|                                     |                                |
|-------------------------------------|--------------------------------|
| Adenosine 6mg / 2ml (Stiadyne)      | 4                              |
| Adrenaline 1mg / Ml                 | 5                              |
| Anaxate 0.5mg / 5ml (Flumazenil)    | נמצא במיון וב- ICU             |
| Atropine 1mg / Ml                   | 10                             |
| Bicarbonate 8.4% 50ml               | 2                              |
| Ca Gluconat 10% 10ml                | 5                              |
| Deraline (Inderal – Amp) 1mg / Ml   | 4                              |
| Dexacort 4mg / 1 ml                 | 2                              |
| Dobutrex 250mg / 20ml               | 2                              |
| Dopamine 200mg / 5cc                | 5                              |
| Dormicum 5mg / Ml                   | 5                              |
| Dormicum 15mg / 3ml                 | 2                              |
| Fusid 250 Mg - 2 ml                 | 2                              |
| Heparin 5000U / ml                  | 1                              |
| Hydrocortison 100mg                 | 4                              |
| KCl 15% 20cc (For IV)               | 1                              |
| Lidocaine 2% 20cc                   | 2                              |
| Lidocaine 4% 20cc                   | 2                              |
| Phenytoin 250mg / 5ml               | 5                              |
| Procor 150mg / 3ml                  | 6                              |
| Pronestyl 100mg / Ml                | 1                              |
| Solumedrol 125mg / 2ml              | 2                              |
| Valium 10mg / 2ml                   | 5                              |
| Vasopressin 1mg / 5ml               | נמצא בח. ניתוח וב- ICU         |
| Ventolin Amp 0.5mg / Ml             | 2                              |
| Narcan 0.4mg / Ml                   | נמצא ב- ICU, ח. לידה וחדר מיון |
| Norepenephrin 0.5mg / ml            | 2                              |
| Pentothal 1.0gr vial                | 2                              |
| Scolin (Succinylchoine) 50 mg / 1cc | 2                              |

|  |                        |                                  |
|--|------------------------|----------------------------------|
| נהלי עשייה מקצועיים  | מרכז רפואי "אסף-הרופא" | תחום : נהלי עשייה רפואית/סיעודית |
| <b>נושא הנוהל : כללי ביצוע החייאה וניהול מערך החייאה מוסדי</b> |                        |                                  |
| תאריך פרסום : 05.1997  | תאריך עדכון : 7/3/07   | עמוד מס' 14 מתוך 24 עמודים       |
|  |                        | מספר הנוהל : 4.1.16              |

### מגירה שלישית:

- ❖ סטים לעירווי 2X.
- ❖ מיני סט לעירווי 2X.
- ❖ ווליו סט 1X.
- ❖ סט למתן דם ומוצריו 2X.
- ❖ סט לעירווי מרכזי Vigon בשני גדלים 2 X . (טיפול נמרץ ומיון ילדים).
- ❖ זונדה בגדלים שונים 2X + 2 מזרקים לשטיפה.
- ❖ כפפות סטרליות 6.5, 7, 7.5, 8, 8.5 2X.
- ❖ קערה סטרילית.
- ❖ פולי קטטר בגדלים שונים 1X מכל גודל + 2 שקיות לאיסוף שתן.

### מדף תחתון:

טיפול נמרץ ומיון ילדים\* :

|                               |                              |
|-------------------------------|------------------------------|
| Sol. Glucose 50% / 50cc       | Sol. Aquadest 50cc           |
| Sol. Standard 0.45% 500cc     | Albumin 25% / 50cc           |
| Saline 0.9% 500cc             | Sol. NaCl 3% במיון           |
| Sol. Mannitol 20% 250cc במיון | Sol. Glucose 10% 500cc במיון |

\* פריט אחד מכל תמיסה.

### ציוד נוסף לצידי העגלה : (או זמין במחלקה)

- ◀ מד סטורציה. לתינוקות + ילדים.
- ◀ מוניטור.
- ◀ קרש גב.
- ◀ דפיברילטור - בטיפול נמרץ ומיון ילדים בלבד.
- ◀ מיכל לפסולת זיהומית חדה.

### טופס ניטור החייאה

מידע כללי:

שם החולה: \_\_\_\_\_

ת. זהות: \_\_\_\_\_

מ. גיליון: \_\_\_\_\_

מחלקה: \_\_\_\_\_

תאריך: \_\_\_\_\_

רופא: \_\_\_\_\_

אחות א': \_\_\_\_\_

אחות ב': \_\_\_\_\_

מקום ביצוע החייאה: \_\_\_\_\_

לוח זמנים:

שעת תחילת הארוע: \_\_\_\_\_

שעת קריאה לצוות החייאה: \_\_\_\_\_

שעת הגעת צוות החייאה: \_\_\_\_\_

שעת תחילת החייאה: \_\_\_\_\_

שעת סיום החייאה: \_\_\_\_\_

מקרים ותגובות:

(נא לתעד כל פעולה שנעשתה כולל אינטובציה, מתן תרופה, החדרת עירוי, עיסוי לב וכיו"ב)

| הערות | פעולה/תרופה | אינדיקציה/הפרעת קצב | שעה |
|-------|-------------|---------------------|-----|
|       |             |                     |     |
|       |             |                     |     |
|       |             |                     |     |
|       |             |                     |     |
|       |             |                     |     |
|       |             |                     |     |
|       |             |                     |     |
|       |             |                     |     |
|       |             |                     |     |
|       |             |                     |     |
|       |             |                     |     |
|       |             |                     |     |
|       |             |                     |     |
|       |             |                     |     |
|       |             |                     |     |
|       |             |                     |     |
|       |             |                     |     |
|       |             |                     |     |
|       |             |                     |     |
|       |             |                     |     |
|       |             |                     |     |
|       |             |                     |     |
|       |             |                     |     |







|  |                        |                                  |
|--|------------------------|----------------------------------|
| נהלי עשייה מקצועיים                                    | מרכז רפואי "אסף-הרופא" | תחום : נהלי עשייה רפואית/סיעודית |
| נושא הנוהל: כללי ביצוע החייאה וניהול מערך החייאה מוסדי |                        |                                  |
| תאריך פרסום: 05.1997                                   | תאריך עדכון: 7/3/07    | עמוד מס' 18 מתוך 24 עמודים       |
| מספר הנוהל: 4.1.16                                     |                        |                                  |

נספח מס' 4

## מפרט התכולה של ערכת החייאה ניידת למבוגרים

### 1. ציוד לאינטובציה:

| כמות      | ציוד  |
|-----------|---|
| 1         | ערכת לרינגוסקופ + להבים תקינים מסוג Straight + Curred בגדלי 0-3 |
| 1         | סוללות רזרביות + נורת לרינגוסקופ רזרבית                         |
| 2 מכל סוג | טובוסים בגדלים שונים: 6-8.5                                     |
| 1         | מוליך טובוס Guide   |
| 1         | מלקחי Magil   |
| 4         | שרוכים לקיבוע   |
| 1         | אמבו + מסיכה לאמבו - למבוגר                                     |
| 2         | צינור מאריך חמצן לאמבו  |
| 2         | סט מסיכות חמצן + שקית העשרה                                     |
| 2 מכל סוג | Air way בגדלים בנוני וגדול                                      |
| 5         | קטטרים לשאיבה f10-14 + מתאם לחיבור קטטר סקשן                    |
| 2         | משחת אזרקאין  |

### 2. ציוד מתכלה ונילווה:

| כמות       | ציוד                                |
|------------|-------------------------------------|
| 20         | פלטות גזה                           |
| 2          | כלורהקסדין 0.5%                     |
| 20 מכל סוג | מחטים 18-25G                        |
| 5 מכל סוג  | וונפלוניס - כחול וורוד וירוק 16-21G |
| 10 מכל סוג | מזרקים 2.5-20cc                     |
| 4          | סט לעירוי                           |
| 30         | ספוגיות לחיטוי                      |
| 2          | מיקרופור, פלסטר רחב, טגדרם          |
| 1          | חוסם וורידים                        |
| 1          | מספריים                             |
| 10         | מדבקות למוניטור                     |
| 10         | כפפות לטקס לא סטריליות              |
| 1          | מיכל קטן לפסולת זיהומית חדה         |

### 3. תרופות:

| תרופה             | כמות (Amp) |
|-------------------|------------|
| Adenosine 20 mg   | 2          |
| Adrenaline 1 mg   | 10         |
| Anexate 0.5 mg    | 2          |
| Atropine 1 mg     | 10         |
| Bicarbonate 50 ml | 2          |
| Ca Gluconate 10%  | 2          |
| Deraline 1 mg     | 4          |
| Dobutrex 250mg    | 2          |
| Dopamine 200 mg   | 4          |
| Dormicun 5 mg     | 10         |
| Fusid 40 mg       | 10         |
| Isoket 10 mg      | 2          |
| Solumedrol 125 mg | 2          |
| KCl 15%           | 2          |
| Lidocaine 2%      | 2          |
| Lidocaine 4%      | 2          |
| Procor 150 mg     | 4          |
| Pronestyl 100 mg  | 1          |
| Valium 10 mg      | 2          |

4. מכשיר מוניטור-דפירילטור

5. בלון חמצן קטן

|   |                        |                                  |
|---|------------------------|----------------------------------|
| נהלי עשייה מקצועיים                                     | מרכז רפואי "אסף-הרופא" | תחום : נהלי עשייה רפואית/סיעודית |
| נושא הנוהל : כללי ביצוע החייאה וניהול מערך החייאה מוסדי |                        |                                  |
| תאריך פרסום : 05.1997                                   | תאריך עדכון : 7/3/07   | עמוד מס' 19 מתוך 24 עמודים       |
|   |                        | מספר הנוהל : 4.1.16              |

נספח מס' 5

## חברי ועדת החייאה מוסדית ודרכי התקשרות עימם

מעודכן לפברואר 2007

### ד"ר אבי מזרחי - יו"ר ועדת החייאה מוסדית

מקום עבודה : יחידת טיפול נמרץ כללי

מירס : 345325

### גב' מירי ברגר - מרכזת הועדה ונציגת הנהלה

מקום עבודה : הנהלת הסיעוד

מירס : 345813

טל. : 9550

פקס : 9551

### ד"ר ניקולאי טאודורוב - חבר בוועדה.

מקום עבודה : יחידה לטיפול נמרץ ביניים

מירס : 346338

### גב' ורה נחמן - חברה בוועדה

מקום עבודה : יחידה לטיפול נמרץ ביניים

מירס : 345550

|   |                        |                                  |
|---|------------------------|----------------------------------|
| נהלי עשייה מקצועיים                                     | מרכז רפואי "אסף-הרופא" | תחום : נהלי עשייה רפואית/סיעודית |
| נושא הנוהל : כללי ביצוע החייאה וניהול מערך החייאה מוסדי |                        |                                  |
| תאריך פרסום : 05.1997                                   | תאריך עדכון : 7/3/07   | עמוד מס' 20 מתוך 24 עמודים       |
|   |                        | מספר הנהל : 4.1.16               |

נספח מס' 6 - שלט מנחה להזנקת צוותי החייאה



## המרכז הרפואי "אסף הרופא"

### כללי הזנקת צוות החייאה מוסדי

בהתעורר הצורך להזניק  
צוות החייאה מוסדי  
חייג/י למוקד הבטחון בטל':

# 9444

ומסור/י את הפרטים הבאים:

גיל המטופל (ילד או מבוגר)  
מיקום מדויק של האירוע

דיוק ומהירות פעולותיך  
עשויים להציל חיים!!!

|  |                        |                                  |
|--|------------------------|----------------------------------|
| נהלי עשייה מקצועיים                                    | מרכז רפואי "אסף-הרופא" | תחום : נהלי עשייה רפואית/סיעודית |
| נושא הנוהל: כללי ביצוע החייאה וניהול מערך החייאה מוסדי |                        |                                  |
| תאריך פרסום: 05.1997                                   | תאריך עדכון: 7/3/07    | עמוד מס' 21 מתוך 24 עמודים       |
| מספר הנוהל: 4.1.16                                     |                        |                                  |

נספח מס' 7

## מפרט התכולה של ערכת החייאה ניידת לילדים/פגים

### 1. ציוד לאינטובציה:

| כמות      | ציוד  |
|-----------|---|
| 1         | ערכת לרינגוסקופ + להבים תקינים מסוג Straight + Curred בגדלי 0-3 |
| 1         | סוללות רזרביות + נורת לרינגוסקופ רזרבית                         |
| 2 מכל סוג | טובוסים בגדלים שונים: 2.5-6                                     |
| 1         | מוליך טובוס Guide   |
| 1         | מלקחי Magil   |
| 4         | שרוכים לקיבוע   |
| 1         | אמבו + מסיכה לאמבו - לילד                                       |
| 2         | צינור מאריך חמצן לאמבו  |
| 2         | סט מסיכות חמצן + שקית העשרה                                     |
| 2 מכל סוג | Air way בגדלים בינוני וקטן                                      |
| 5         | קטטרים לשאיבה f8-14 + מתאם לחיבור קטטר סקשן                     |
| 2         | משחת אזרקאין  |

### 2. ציוד מתכלה ונלווה:

| כמות      | ציוד   |
|-----------|--|
| 20        | ספוגיות צמר גפן/מטליות חד-פעמיות             |
| 2         | תמיסת אלכוהול 70% וכלורהקסדין 0.5%           |
| 5 מכל סוג | מחטים 18-25G                                 |
| 3 מכל סוג | וונפלוניס - כחול, וורוד, ירוק וצהוב - 21-24G |
| 5 מכל סוג | מזרקים 1.0-10cc                              |
| 2 מכל סוג | מיני-סט לעירוי וסט רגיל                      |
| 2         | מיקרופור, פלסטר רחב, טגדרם                   |
| 1         | חוסם וורידים                                 |
| 1         | מספריים                                      |
| 6         | מדבקות למוניטור                              |
| 1         | סט למתן תרופות לעצם (Intraosseus)            |
| 10        | כפפות לטקס לא סטריליות                       |
| 1         | מיכל קטן לפסולת זיהומית חדה                  |

### 3. תרופות:

| תרופה                       | כמות (Amp) |
|-----------------------------|------------|
| Adenosine 6 mg/2ml          | 2          |
| Adrenaline 1 mg             | 5          |
| Atropine 1 mg               | 5          |
| Bicarbonate 50 ml           | 2          |
| Ca Gluconate 10%            | 2          |
| Dormicun 5 mg/5cc           | 3          |
| Dormicun 5 mg/1cc           | 3          |
| Dormicun 15 mg/3cc          | 3          |
| Fusid 20 mg/2cc             | 3          |
| KCl 15%                     | 2          |
| Valium 10 mg                | 2          |
| Magnesium Sulphate 40%/20cc | 2          |
| Dexacort 4mg/1ml            | 3          |
| Glucose 50%/50cc            | 2          |
| NaCl 0.9%/50cc              | 2          |
| Naloxon 0.4mg/1ml           | 2          |

4. מכשיר מוניטור-דפיברילטור

5. בלון חמצן

6. דפי החייאה לילדים לפי גיל

|  |                        |                                 |
|--|------------------------|---------------------------------|
| נהלי עשייה מקצועיים                                    | מרכז רפואי "אסף-הרופא" | תחום: נהלי עשייה רפואית/סיעודית |
| נושא הנוהל: כללי ביצוע החייאה וניהול מערך החייאה מוסדי |                        |                                 |
| תאריך פרסום: 05.1997                                   | תאריך עדכון: 7/3/07    | עמוד מס' 22 מתוך 24 עמודים      |
|  |                        | מספר הנוהל: 4.1.16              |

נספח מס' 8

### תרשים זרימה להפעלת צוותי החייאה במרכז רפואי אסף הרופא

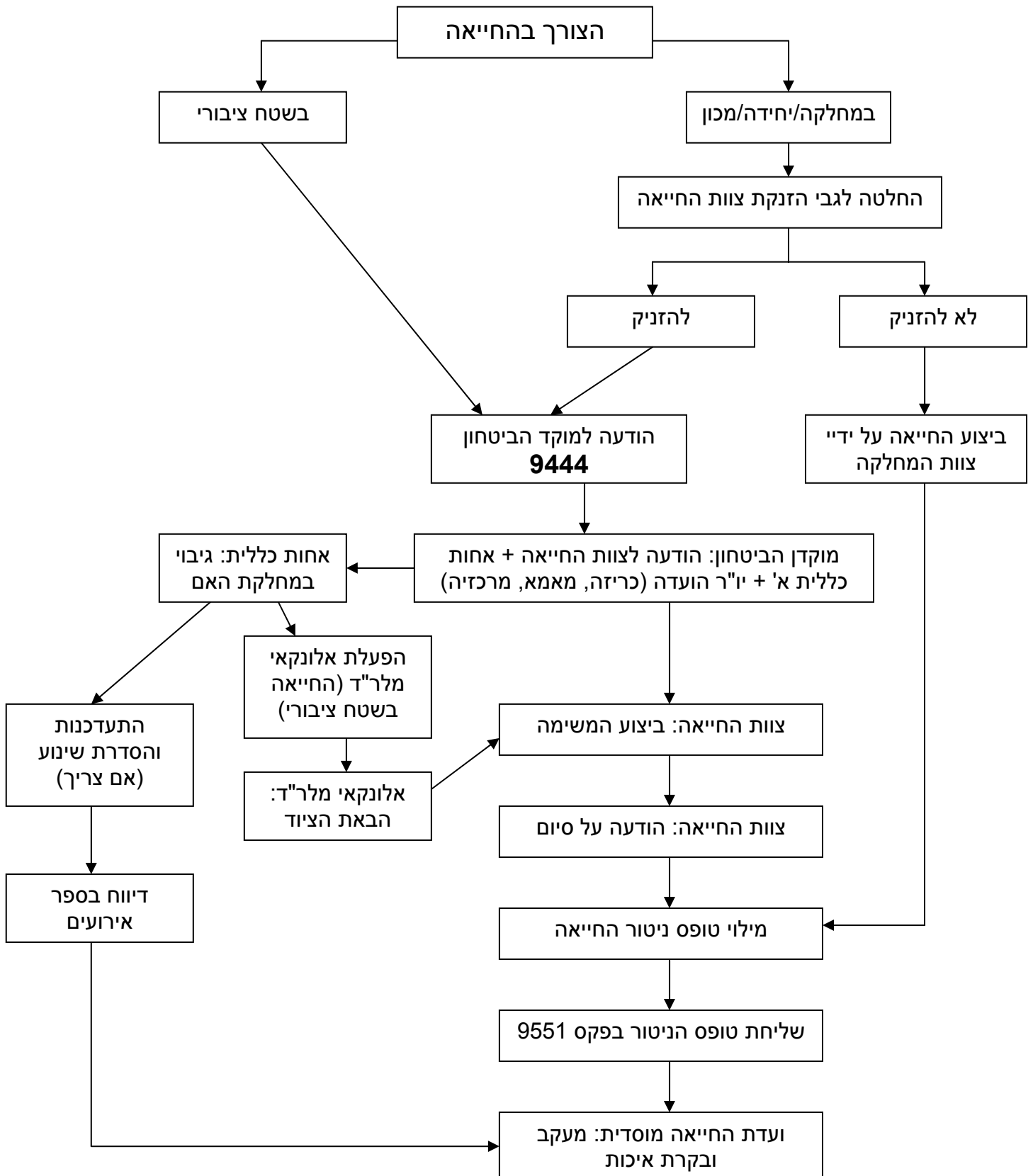



|  |                        |                                  |
|--|------------------------|----------------------------------|
| נהלי עשייה מקצועיים  | מרכז רפואי "אסף-הרופא" | תחום : נהלי עשייה רפואית/סיעודית |
| <b>נושא הנוהל : כללי ביצוע החייאה וניהול מערך החייאה מוסדי</b> |                        |                                  |
| תאריך פרסום : 05.1997  | תאריך עדכון : 7/3/07   | עמוד מס' 24 מתוך 24 עמודים       |
|  |                        | מספר הנהל : 4.1.16               |

### רשימת התפוצה עבור הנהל:

הנהלה רפואית

הנהלת הסיעוד

הנהלה אדמיניסטרטיבית

מנהלי מחלקות

ראשי כל היחידות במרכז

אחיות אחראיות במחלקות

בית המרקחת

מנהל מערך השינוע

מנהל מחלקת ביטחון

חברי ועדת החייאה מוסדית

סדרן כוננויות רופאים בחטיבה פנימית

ביה"ס לסיעוד

ספריית ביה"ס לסיעוד

ביה"ס לפיזיותרפיה